

Qué Hacer Cuando Queda Expuesto A Pesticidas

Una guía de respuesta comunitaria para California



Los peligros de la dispersión de pesticidas

La dispersión de pesticidas es el movimiento del polvo, gotas o vapores a través del aire, fuera del área destinada. Puede o no ver, sentir u oler el pesticida que esté a la deriva.



Los pesticidas son productos químicos que matan malezas, insectos, y otras plagas.

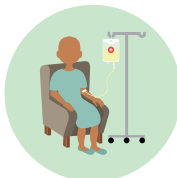

Los pesticidas están diseñados para matar. La exposición a los pesticidas puede enfermarle de inmediato y/o perjudicar su salud a largo plazo. Los pesticidas son especialmente dañinos para los niños/as.



La dispersión de los pesticidas puede ser visible como una nube de polvo, o puede olerse o incluso dejar sabor desagradable en la boca. Incluso se puede sentir unas pequeñas gotas en la piel. Los pesticidas pueden afectar la salud aun si no ven, ni se sienten, ni se saborean o sin que suelte un olor.

Síntomas de contacto con los pesticidas

Diferentes pesticidas causan reacciones diferentes.
Pero si ha sido expuesto a pesticidas, puede sentir:



irritación de ojos, nariz o garganta,
dificultad para respirar



náuseas, vómitos



irritación en la piel,
salpullido



mareos, temblores,
debilidad muscular



dolores de cabeza



visión borrosa, irritación
en los ojos



dolor de estómago, diarreas



sudor excesivo, fiebre

Quizás no sea la gripe...

A menudo los síntomas de la exposición a pesticidas se descartan como resfriados, gripes, diabetes, embarazo, alergias o resaca (la cruda). Si siente alguno de los síntomas anteriores, especialmente si aparecen de repente, trate de recordar dónde y cuándo podría haber estado expuesto a pesticidas y consulte a un médico.

Riesgos para la salud a largo plazo



Algunos efectos toman meses o años en revelarse, tales como:

anomalías congénitas

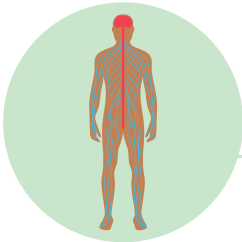

problemas del sistema nervioso

daños reproductivos

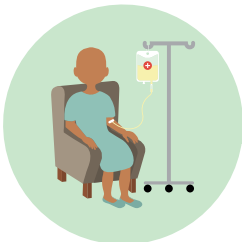

cáncer

¡La dispersión de pesticidas es ilegal!



Denuncie toda dispersión de pesticidas, aun si cree que no le afecta. Vea la página 8.

Por ley, el Comisionado de Agricultura debe decirle qué pesticida se aplicó y debe investigar.



Los trabajadores agrícolas tienen estos derechos cuando están expuestos a pesticidas en el trabajo:



Su empleador debe proporcionarle transporte al médico o al hospital.

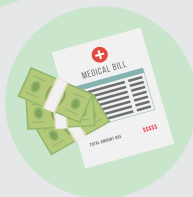

Su empleador debe pagar el cuidado médico.



No lo pueden despedir legalmente del trabajo por denunciar un incidente de dispersión de pesticidas ni por haber buscado atención médica.

Los pesticidas se aplican de muchas maneras diferentes

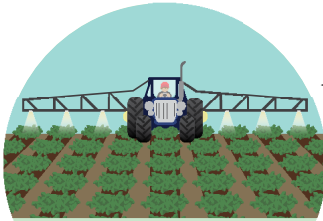

el varillaje de
pulverización
para el suelo

Rocía hacia abajo,
hacia la tierra

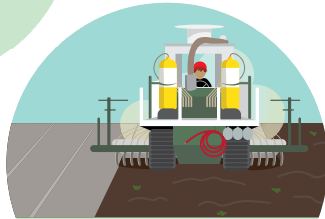

fumigación
del suelo



aplicación aérea



aplicación terrestre
por soplo de aire

Rocía hacia arriba
y se esparce



Qué hacer si queda expuesto a pesticidas

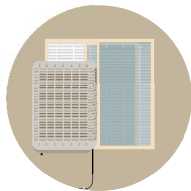

En casa: Apague el aire frío (el cooler) a menos que haga mucho calor afuera. Cierre las ventanas. Si es posible, abandone inmediatamente el área con cuidado. Si es seguro, llame al **911**.



En el trabajo:

¡Dígaselo a su supervisor inmediatamente!

Pregúntele a su supervisor a qué pesticida estuvo expuesto.

Pida que lo lleven a un médico. Su empleador debe proveerle transportación y debe pagar por su ambulancia y gastos médicos.

Si ve la etiqueta del pesticida, tómelo una foto.

Dígale al médico el nombre del pesticida y pídale al médico que le notifique la enfermedad al departamento de salud del **condado**.



Cuándo y dondequiera que esté expuesto:

Cámbiese la ropa y báñese con jabón y agua tibia. Si su ropa fue afectada, póngala en una bolsa de papel dentro de una bolsa plástica para poder hacerle pruebas, de ser posible.

Escriba todo e ¡infórmelo! Vea las páginas 8-11

¡Consulte a un médico inmediatamente si siente cualquier síntoma de envenenamiento por pesticidas!



Dígale al médico lo que sucedió, qué pesticidas estuvieron envueltos y si usted estaba en el trabajo cuando sucedió. Muéstrelle al médico una foto de la etiqueta del pesticida si la tiene.

¿Quién va a pagar sus facturas médicas?

Si fue expuesto en el trabajo, el seguro de compensación al trabajador está obligado a pagar. Si no estaba en el trabajo, el aplicador o agricultor podría tener que pagar sus gastos médicos que no estén cubiertos por el seguro.



Asegúrese que el médico reporte la enfermedad, según lo requiere la ley.*

*Por ley, los médicos deben informar, dentro de las 24 horas, las sospechas de enfermedades causadas por pesticidas:

<https://oehha.ca.gov/pesticides/pesticide-illness-surveillance-pesticide-illness-reporting>

¡Reporte siempre la dispersión de pesticidas! Cómo reportarla:



Si está muy enfermo, llame al 911.



Llame a la Oficina de Comisionado de Agricultura del Condado. Es el trabajo de ellos tomar su informe e investigar. **Vea la página 12 para los números de contacto o llame al 1-87PestLine (877-378-5463) para conectarse con su condado**



La Oficina del Comisionado de Agricultura del Condado debe conectarle con alguien que pueda hablar su idioma. Si nadie le devuelve la llamada inmediatamente, llame a DPR al 916-324-4100.



¡Anótelo todo! (Vea páginas 9 - 10).

¡Apunte todo!

¡Tome fotos y videos de ser posible! No se preocupe si no sabe todas las respuestas, solo anote lo más que pueda. Guarde cualquier foto o video y sáquele copias al formulario para que otros lo llenen de ser necesario. No comparta la información personal de nadie sin permiso.

Formulario para apuntar los datos de un incidente de exposición a pesticidas

1. Su nombre (opcional): _____

2. Información de contacto (opcional): _____

3. Fecha de exposición al pesticida: _____ (mes/día/año) Hora: _____ am/pm

4. Describa la exposición: (¿Qué estaba haciendo? ¿Fue un gas, aerosol, de un helicóptero, etc.?) _____

5. La exposición ocurrió mientras: estaba trabajando manejando en casa

en la escuela Otro: _____

6. Ubicación de la exposición: (¡Sea específico! Dirección, intersección, parte de la carretera, nombre de la escuela, bloque del campo, residencia, nombre del contratista laboral agrícola o productor si lo sabe, etc.)

7. Las condiciones climáticas cuando ocurrió la exposición: No había viento

Sí había viento: ¿En qué dirección venía el viento? _____

¿Qué tan fuerte? ligero / mediano / fuerte Había neblina Otra condición _____

8. ¿Usted sintió, olió o percibió algún sabor a la hora de la exposición? No Sí

Si contestó que sí, ¿qué es lo que sintió, olió o percibió? _____

9. ¿Cuáles pesticidas eran? (Si es que lo sabe.) _____

10. ¿Vio que pesticida estaba siendo aplicado? De ser así, describa cómo lo aplicaron. _____

11. Quién estuvo expuesto? Si puede, anote el nombre y la información de contacto de todas las personas que usted sabe que estuvieron expuestas. Continúe en otra página si necesita más espacio.

Nombre _____ Información de contacto _____

Nombre _____ Información de contacto _____

Nombre _____ Información de contacto _____

12. ¿Cuáles síntomas sufrieron usted y las otras personas?

Yo	Otros	Yo	Otros
(¿quiénes?)		(¿quiénes?)	
Mareos	<input type="checkbox"/>	Hormigueo o entumecimiento	
Dolor de cabeza	<input type="checkbox"/>	de piel o boca	<input type="checkbox"/>
Ardor en los ojos	<input type="checkbox"/>	Un sabor a sustancia química	
Dolor estomacal		en la boca, o dolor de garganta.....	<input type="checkbox"/>
o náuseas	<input type="checkbox"/>	Dificultad para respirar	
Diarreas.....	<input type="checkbox"/>	o falta de aliento	<input type="checkbox"/>
Vómito.....	<input type="checkbox"/>	Desorientación	
Desmayo	<input type="checkbox"/>	o confusión	<input type="checkbox"/>
Salpullido/irritación	<input type="checkbox"/>	Una reacción como de alergia (estornudo,	
Comienzo de un		goteo nasal, comezón nasal).....	<input type="checkbox"/>
ataque de asma	<input type="checkbox"/>	¿Algún otro?.....	<input type="checkbox"/>

¡Dele seguimiento!

Si estuvo expuesto en el trabajo, ¿le dijo a su supervisor? Sí No

¿Guardó en una bolsa la ropa que podría haber sido contaminada? Sí No

Recuerde informar la dispersión y la exposición al Comisionado de Agricultura del Condado inmediatamente. ¡Llame a los grupos de apoyo en la comunidad si necesita ayuda! (Vea la página 14.)

A quién llamé

Fecha y hora de la llamada

¿Qué dijeron?

Haciendo un reporte con el Condado o el Estado

Reporte la dispersión de pesticidas al Departamento del Comisionado de Agricultura de su condado. El trabajo de ellos es investigar.

Pídale al Comisionado de Agricultura que haga lo siguiente:



Investigar la dispersión



Decirle a usted cuáles pesticidas estaban implicados



Pregunte si hay que hacerle pruebas de residuos de pesticidas a su ropa u otros artículos



Proporcionarle un informe

Para ser conectado con cualquier condado: 87PESTLINE (877-378-5463)

Condado	Número de teléfono de los Comisionados de Agricultura	Condado	Número de teléfono de los Comisionados de Agricultura
Alameda	(510) 670-5232	Placer	(530) 889-7372
Amador	(209) 223-6487	Plumas/Sierra	(530) 283-6365
Butte	(530) 538-7381	Riverside	(951) 955-3045
Calaveras	(209) 754-6504	Sacramento	(916) 875-6603
Colusa	(530) 458-0580	San Benito	(831) 637-5344
Contra Costa	(925) 608-6600	San Bernardino	(909) 387-2105
Del Norte	(707) 464-0878	San Diego	(858) 694-2739
El Dorado/Alpine	(530) 621-5520	San Francisco	(415) 252-3830
Fresno	(559) 600-7510	San Joaquin	(209) 953-6000
Glenn	(530) 934-6501	San Luis Obispo	(805) 781-5910
Humboldt	(707) 441-5260	San Mateo	(650) 363-4700
Imperial	(442) 265-1500	Santa Barbara	(805) 681-5600
Inyo/Mono	(760) 873-7860	Santa Clara	(408) 918-4600
Kern	(661) 868-6300	Santa Cruz	(831) 763-8080
Kings	(559) 852-2830	Shasta	(530) 224-4949
Lake	(707) 263-0217	Siskiyou	(530) 841-4025
Lassen	(530) 251-8110	Solano	(707) 784-1310
Los Angeles	(626) 575-5454	Sonoma	(707) 565-2371
Madera	(559) 675-7876	Stanislaus	(209) 525-4730
Marin	(415) 473-6700	Sutter	(530) 822-7500
Mariposa	(209) 966-2075	Tehama	(530) 527-4504
Mendocino	(707) 234-6830	Trinity	(530) 623-1356
Merced	(209) 385-7431	Tulare	(559) 684-3350
Modoc	(530) 233-6401	Tuolumne	(209) 533-5691
Monterey	(831) 759-7325	Ventura	(805) 388-4222
Napa	(707) 253-4357	Yolo	(530) 666-8140
Nevada	(530) 470-2690	Yuba	(530) 749-5400
Orange	(714) 955-0100		

Si la Oficina del Comisionado de Agricultura no responde a su petición, llame al Departamento de Regulación de Pesticidas al (916) 324-4100.

Oficinas del Departamento de Regulación de Pesticidas del Estado de California

Oficina Central en Sacramento	(916) 324-4100
Oficina Regional Central, Fresno	(559) 297-3511
Oficina Regional del Norte	(916) 603-7700
Oficina Regional del Sur	(714) 279-7690

También puede presentar una queja ante CalEPA:



Para trabajadores agrícolas expuestos a la dispersión de pesticidas en el campo o en el hogar



CRLA

California Rural Legal Assistance, Inc.

(Asistencia Legal Rural de California, Incorporado)

Lamont.....	(661) 854-3839	Salinas	(831) 757-5221
Coachella	(760) 398-7261	San Luis Obispo ...	(805) 544-7997
Delano	(661) 725-4350	Santa Maria	(805) 922-4564
El Centro	(760) 353-0220	Santa Rosa	(707) 528-9941
Fresno	(559) 441-8721	Stockton	(209) 946-0605
Madera	(559) 674-5671	Vista	(760) 966-0511
Modesto	(209) 577-3811	Watsonville	(831) 724-2253
Oxnard	(805) 483-8083		



UFW Foundation Worker's Rights Call Center

(Centro de Llamadas para Los Derechos del Trabajador de la Fundación de la Unión de Campesinos)

(877) 881-8281



United Farm Workers of America Headquarters

(La Oficina Central de la Unión de Campesinos de América)

(661) 823-6105



IVAN - Identifying Violations Affecting Neighborhoods

(Identificando Violaciones que Afectan a los Vecindarios)

Para reportar la dispersión de pesticidas en los condados de Fresno, Imperial, Kern, Kings y Tulare, y en Coachella, visite: ivanonline.org. IVAN es un sitio de informes medioambientales que pone a los residentes en contacto con las agencias adecuadas. Toma menos de cinco minutos hacer un informe.



Pesticide Info

Pesticide Information Online
www.pesticideinfo.org

Busque información en este sitio web sobre el uso de pesticidas en California y los efectos de pesticidas específicos en su salud.

¡Usted no está solo/sola!

Para ayuda reportando un incidente de dispersión, para involucrarse, o si tiene preguntas, estas organizaciones están aquí para apoyarle.



BINATIONAL CENTER FOR THE DEVELOPMENT OF OAXACAN INDIGENOUS COMMUNITIES

Centro Binacional para el Desarrollo Indígena Oaxaqueño (CBDIO)
 (Español, Mixteco, Zapoteco, Tlapaneco y Triqui)
 Fresno: (559) 499-1178
 Salinas: (831) 256-2942



California Rural Legal Assistance Foundation
 (Estatal)
 akatten@crlaf.org



Center on Race, Poverty, and the Environment
 (Kern)
 (661) 720-9140



Central California Environmental Justice Network
 (Fresno, Tulare, Kern)
 (559) 907-2047



Ventura County Coalition Advocating for Pesticide Safety (CAPS 805)
 (Ventura)
 805-718-0174

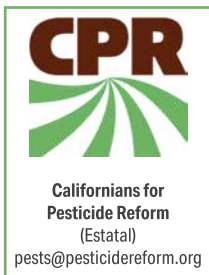

Central Coast Alliance United for a Sustainable Economy (CAUSE)
 (Ventura y Santa Barbara)
 (805) 658-0810



Lideres Campesinas
 (Ventura, Sonoma, Monterey)
 (805) 486-7776



Safe Ag Safe Schools
 (Monterey y Santa Cruz)
 (831) 204-8468



Leadership Council for Justice and Accountability
 (Riverside, Kern, Tulare, Fresno, Madera, Merced)
 (559) 369-2790



Tulare County Coalition Advocating for Pesticide Safety (CAPS)
 (Tulare, Fresno)
 (559) 239-9411



Comité Civico del Valle
 (Imperial Valley)
 (760) 351-8761



Valley Improvement Projects
 (Stanislaus County)
 (209) 589-9277



Sonoma SASS
 (Sonoma)
 (707) 634-4660

Sobre CPR

Californianos por la Reforma de Pesticidas (CPR, por sus siglas en inglés) es una coalición de más de 200 organizaciones, fundada en el 1996 para fundamentalmente cambiar la manera en que los pesticidas se usan en California. La misión de CPR es proteger la salud pública, mejorar la calidad ambiental y expandir un sistema agrícola sostenible y justo desarrollando un movimiento diverso a través de California para cambiar las políticas y prácticas estatales y locales.



Californians for Pesticide Reform
145 E Hermosa Street
Lindsay, CA 93247
www.PesticideReform.org

© 2021 Diseñada por Cassandra Beckmann
Actualizado 2024: Jenna Asperslag



Esta publicación ha sido financiada en total o parcialmente a través de un acuerdo con la Agencia de Protección Ambiental de California. El contenido de este documento no necesariamente refleja las opiniones y políticas de la Agencia, ni la mención de nombres comerciales o productos comerciales constituye un respaldo o recomendación para su uso.

What To Do If You Are Exposed To Pesticides

A Community Response Guide for California



The Dangers of Pesticide Drift

Pesticide drift is the movement of pesticide dust, droplets or vapors through the air away from the intended site. You may or may not be able to see, feel or smell the drifting pesticide.



Pesticides are chemicals that kill weeds, insects, and other pests.

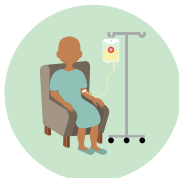

Pesticides are designed to kill. Exposure to pesticides can make you sick right away and/or can be harmful to your long-term health. Pesticides are especially harmful to children.



Pesticide drift may be visible as a cloud of spray or dust, or you may notice an unpleasant smell or taste. You may even feel droplets. Pesticides can harm your health even if you don't see, feel, taste or smell them.

Symptoms of Pesticide Exposure

Different pesticides cause different reactions.
But if you've been exposed to pesticides, you may feel:



eye, nose or throat irritation,
difficulty breathing



nausea, vomiting



skin irritation, rash



dizziness, tremors, muscle
weakness



headaches



blurred vision, eye irritation



stomach aches, diarrhea



excessive sweating, fever

Maybe it's not the flu?

Symptoms of pesticide exposure are often dismissed as colds, flu, diabetes, pregnancy, allergies, or hangovers. If you feel any of the above symptoms, especially if they appear quickly, think about where and when you may have been exposed to pesticides and see a doctor.

Long-Term Health Risks



Some effects take months or years to show up, such as

birth defects

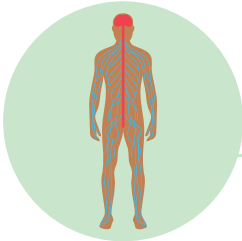

nervous system problems

reproductive harm

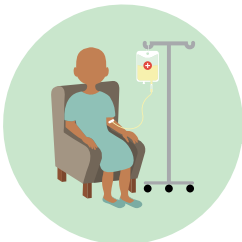

cancer

Pesticide Drift Is Illegal!



Report all pesticide drift, whether you are sick or not. See p.8

By law, your County Agricultural Commissioner must tell you what pesticide was applied and must investigate.



Farmworkers have these rights when they are exposed to pesticides at work:



Your employer must provide transportation to the doctor or hospital.

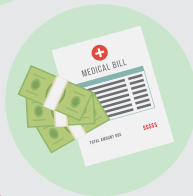

Your employer must pay for your medical care.



You cannot legally be fired for reporting drift or seeking medical attention.

Pesticides Are Applied in Many Different Ways

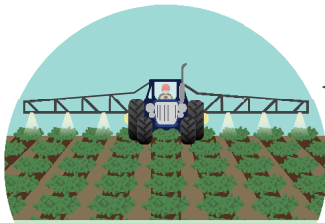

**Ground
Boom Sprayer**

Sprays down toward
the ground

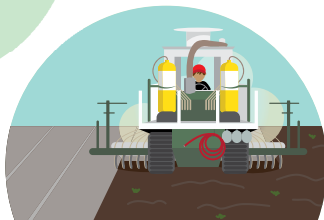

**Soil
Fumigation**



**Aerial
Application**



**Ground Air-blast
Applicator**

Sprays up and out



What to Do If You Are Exposed to Pesticides

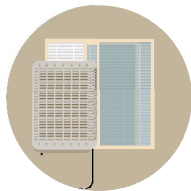

At home: Turn off your swamp cooler unless it is extremely hot outside. Close the windows. If it is safe, leave the area immediately. If you need help, call 911.



At work:

- Tell your supervisor immediately!
- Ask your supervisor what pesticide you were exposed to.
- Ask to be taken to a doctor. Your employer must provide transportation and must pay your ambulance and medical bills.
- If you see a pesticide label, take a photo of it.
- Tell your doctor the name of the pesticide and ask your **doctor to report** the illness to the county health department.



Wherever you are exposed:

- Change your clothes and shower with soap and warm water. If your clothes were hit, put them in a paper bag inside a plastic bag for possible testing.
- Record everything and report it! See p. 8-11

See a Doctor Immediately If You Feel Any Symptoms of Pesticide Poisoning!



Tell the doctor what happened, what pesticides were involved, and whether you were at work. Show the doctor a photo of the pesticide label if you have one.

Who will pay your medical bill?

If you were exposed at work, workers' compensation insurance is required to pay. If you were not at work, the applicator or farmer may have to pay your costs not covered by insurance.



Make sure your doctor reports the illness, as required by law.*

*By law, physicians must report suspected pesticide illnesses within 24 hours:
<https://oehha.ca.gov/pesticides/pesticide-illness-surveillance-pesticide-illness-reporting>

Always Report Pesticide Drift!

How to Report:



If you are seriously ill, call 911.



Call the County Agricultural Commissioner. It's their job to take your report and investigate. **See p. 12 for contact numbers or call 1-87PestLine (877-378-5463) to be connected to your county.**



The County Ag Commissioner's office must connect you with someone who can speak your language. If no one calls you back right away, call DPR at 916-324-4100.



Write everything down! See p. 9-10

Record Everything!

Take photos and videos if possible! Don't worry if you don't know all the answers, just record as much as you can. Keep any photos or videos, and make copies of the form for others to fill out, if needed. Don't share anyone's personal information without permission.

Recording Form for Pesticide Exposure

1. Your name (optional): _____

2. Contact Info (optional): _____

3. Date of pesticide exposure: _____ (month/day/year) Time: _____ am/pm

4. Describe the exposure: (What were you doing? Was it a gas, a spray, from a helicopter, etc.?) _____

5. The exposure happened while: Working Driving At Home

At School Other _____

6. Location of exposure: (Be specific! Address, intersection, part of highway, school name, field block, residence, name of farm labor contractor or grower if known, etc.)

7. Weather conditions at time of exposure: No Wind

Wind: From what direction? _____ How Strong? Light / Medium / Strong

Fog Other _____

8. Did you feel, smell or taste anything at the time of exposure? No Yes

If yes, what did it feel, smell or taste like? _____

9. What pesticide(s)? (if known) _____

10. Did you see the pesticide being applied? If so, describe how it was being applied. _____

11. Who was exposed? If you can, write the names and contact information of all people you know were exposed. Continue on another page if you need more space.

Name _____ Contact Info _____

Name _____ Contact Info _____

Name _____ Contact Info _____

12. What symptoms did you and others experience?

Me	Others	Me	Others
(who?)		(who?)	
Dizziness <input type="checkbox"/> <input type="checkbox"/>	Tingling or numbness	
Headache..... <input type="checkbox"/> <input type="checkbox"/>	of skin or mouth <input type="checkbox"/> <input type="checkbox"/>
Burning eyes <input type="checkbox"/> <input type="checkbox"/>	Chemical taste in your	
Stomach ache/ nausea..... <input type="checkbox"/> <input type="checkbox"/>	mouth, sore throat <input type="checkbox"/> <input type="checkbox"/>
Diarrhea <input type="checkbox"/> <input type="checkbox"/>	Difficulty breathing	
Vomiting..... <input type="checkbox"/> <input type="checkbox"/>	or shortness of breath..... <input type="checkbox"/> <input type="checkbox"/>
Fainting..... <input type="checkbox"/> <input type="checkbox"/>	Disorientation	
Rash/Irritation <input type="checkbox"/> <input type="checkbox"/>	or confusion <input type="checkbox"/> <input type="checkbox"/>
Onset of asthma attack .. <input type="checkbox"/> <input type="checkbox"/>	Allergy-like reaction	
		(sneezing & runny, itchy nose)..... <input type="checkbox"/> <input type="checkbox"/>
		Any others? <input type="checkbox"/> <input type="checkbox"/>

Follow up!

If you were exposed at work, did you tell your supervisor? Yes No

Did you save clothes that might have been contaminated in a bag? Yes No

Remember to report drift and exposure to the County Agricultural Commissioner immediately. Call community support groups if you need help! (see page 14.)

Who I called

Date & time of call

What did they say?

Filing a Report with the County or State

Report pesticide drift to your County Ag Commissioner. It's their job to investigate.
Ask the Agricultural Commissioner to:



Investigate the drift



Tell you what pesticides
were involved



Ask if your clothes or other
items need to be tested for
pesticide residues



Provide you with a report

To be connected to any county: 87PESTLINE (877-378-5463)

County	Agricultural Commissioner Phone Number	County	Agricultural Commissioner Phone Number
Alameda	(510) 670-5232	Placer	(530) 889-7372
Amador	(209) 223-6487	Plumas/Sierra	(530) 283-6365
Butte	(530) 538-7381	Riverside	(951) 955-3045
Calaveras	(209) 754-6504	Sacramento	(916) 875-6603
Colusa	(530) 458-0580	San Benito	(831) 637-5344
Contra Costa	(925) 608-6600	San Bernardino	(909) 387-2105
Del Norte	(707) 464-0878	San Diego	(858) 694-2739
El Dorado/Alpine	(530) 621-5520	San Francisco	(415) 252-3830
Fresno	(559) 600-7510	San Joaquin	(209) 953-6000
Glenn	(530) 934-6501	San Luis Obispo	(805) 781-5910
Humboldt	(707) 441-5260	San Mateo	(650) 363-4700
Imperial	(442) 265-1500	Santa Barbara	(805) 681-5600
Inyo/Mono	(760) 873-7860	Santa Clara	(408) 918-4600
Kern	(661) 868-6300	Santa Cruz	(831) 763-8080
Kings	(559) 852-2830	Shasta	(530) 224-4949
Lake	(707) 263-0217	Siskiyou	(530) 841-4025
Lassen	(530) 251-8110	Solano	(707) 784-1310
Los Angeles	(626) 575-5454	Sonoma	(707) 565-2371
Madera	(559) 675-7876	Stanislaus	(209) 525-4730
Marin	(415) 473-6700	Sutter	(530) 822-7500
Mariposa	(209) 966-2075	Tehama	(530) 527-4504
Mendocino	(707) 234-6830	Trinity	(530) 623-1356
Merced	(209) 385-7431	Tulare	(559) 684-3350
Modoc	(530) 233-6401	Tuolumne	(209) 533-5691
Monterey	(831) 759-7325	Ventura	(805) 388-4222
Napa	(707) 253-4357	Yolo	(530) 666-8140
Nevada	(530) 470-2690	Yuba	(530) 749-5400
Orange	(714) 955-0100		

If the County Agricultural Commissioner does not respond to your request, call the Department of Pesticide Regulation at (916) 324-4100.

State of California Department of Pesticide Regulation Offices

Sacramento Headquarters	(916) 324-4100
Central Regional Office, Fresno	(559) 297-3511
Northern Regional Office	(916) 603-7700
Southern Regional Office	(714) 279-7690

You can also file a complaint with CalEPA:



For Farmworkers Exposed to Pesticide Drift in the Field or at Home



CRLA

California Rural Legal Assistance, Inc.

Lamont.....	(661) 854-3839	Salinas	(831) 757-5221
Coachella.....	(760) 398-7261	San Luis Obispo...	(805) 544-7997
Delano	(661) 725-4350	Santa Maria	(805) 922-4564
El Centro	(760) 353-0220	Santa Rosa	(707) 528-9941
Fresno	(559) 441-8721	Stockton	(209) 946-0605
Madera	(559) 674-5671	Vista	(760) 966-0511
Modesto	(209) 577-3811	Watsonville	(831) 724-2253
Oxnard	(805) 483-8083		



**UFW Foundation Worker's
Rights Call Center**
(877) 881-8281



**United Farm Workers of
America Headquarters**
(661) 823-6105



IVAN - Identifying Violations Affecting Neighborhoods

To report pesticide drift in Fresno, Imperial, Kern, Kings, and Tulare Counties and Coachella:
Go to ivanonline.org

IVAN is a community-based environmental reporting site that connects residents with the proper agencies. It takes less than five minutes to make a report.



Pesticide Info

Pesticide Information Online
www.pesticideinfo.org

Search this website for information about pesticide use in California
and health effects of specific pesticides.

You Are Not Alone

For help reporting drift, to get involved, or if you have questions, these organizations are here for you.



California Rural Legal Assistance Foundation
Advocates For Justice
California Rural Legal Assistance Foundation
(Statewide)
akatten@crlaf.org



Lideres Campesinas
(Ventura, Sonoma, Monterey)
(805) 486-7776



**Ventura County Coalition
Advocating for Pesticide
Safety (CAPS 805)**
(Ventura)
805-718-0174



**Tulare County Coalition
Advocating for Pesticide
Safety (CAPS)**
(Tulare, Fresno)
(559) 239-9411



Comité Civico del Valle
(Imperial Valley)
(760) 351-8761



**Center on Race, Poverty,
and the Environment**
(Kern County)
(661) 720-9140



**Californians for
Pesticide Reform**
(Statewide)
pests@pesticidereform.org



**Leadership Council for
Justice and Accountability**
(Riverside, Kern, Tulare,
Fresno, Madera, Merced)
(559) 369-2790



Valley Improvement Projects
(Stanislaus County)
(209) 589-9277



**Central California
Environmental
Justice Network**
(Fresno, Tulare, Kern)
(559) 907-2047



**Central Coast Alliance
United for a Sustainable
Economy (CAUSE)**
(Ventura and Santa Barbara)
(805) 658-0810



**Centro Binacional para el Desarrollo
Indígena Oaxaqueño (CBDIO)**
(Spanish, Mixteco, Zapoteco,
Tlapaneco, and Triqui spoken)
Fresno: (559) 499-1178
Salinas: (831) 256-2942



Sonoma SASS
(Sonoma)
(707) 634-4660



Safe Ag Safe Schools
(Monterey and Santa Cruz)
(831) 204-8468

About CPR

Californians for Pesticide Reform (CPR) is a statewide coalition of more than 200 organizations, founded in 1996 to fundamentally shift the way pesticides are used in California. CPR's mission is to protect public health, improve environmental quality and expand a sustainable and just agriculture system by building a diverse movement across California to change statewide and local pesticide policies and practices.



Californians for Pesticide Reform
145 E Hermosa Street
Lindsay, CA 93247
www.PesticideReform.org

© Design 2021 Kassandra Beckmann
Updated 2024: Jenna Asperslag



Funding for this publication has been provided in full or in part through an agreement with the California Environmental Protection Agency. The contents of this document do not necessarily reflect the views and policies of the foregoing, nor does mention of trade names or commercial products constitute endorsement or recommendation for use.